

3.2 発注側作業

ここでは、メインメニューの起動・終了方法、発注者メールアドレス表示等の発注側作業方法について説明します。

また、エラー時の対処方法および、障害対策についても説明します。

- ・メインメニューの起動・終了手順 3.2.1 参照
- ・発注者メールアドレス表示手順 3.2.2 参照
- ・受信状況確認手順 3.2.3 参照
- ・受発注データ閲覧手順 3.2.4 参照
- ・エラー時の対処方法 3.2.5 参照
- ・障害対策 3.2.6 参照

3.2.1 メインメニューの起動・終了手順

ここでは、メインメニューの起動・終了に関する手順を説明します。

- ・メインメニュー起動操作 (1)参照
- ・メインメニュー終了操作 (2)参照

3.2.1 メインメニュー の起動・終了手順	(1) メインメニュー起動操作	1/3
<p data-bbox="236 353 1262 439">(A) 発注者クライアントより、アドレス欄に以下の URL 名を入力し【Enter】キーを押します。</p> <p data-bbox="264 521 1262 560">アドレス : http://サーバの URL 名:31682/servlets/admedi.RootMenu</p> <p data-bbox="264 616 1251 654">例 : http://mhi170.ctc.ne.jp:31682/servlets/viewedi.ViewerMenu</p> <div data-bbox="584 943 1366 1122" style="border: 1px solid black; padding: 5px; margin: 20px auto; width: fit-content;"><p data-bbox="603 952 692 981"><注意></p><p data-bbox="603 999 1342 1075">発注側EDIサーバメニューには、「パスワード入力画面」は表示されません。</p></div>		

3.2.1 メインメニュー の起動・終了手順	(1) メインメニュー起動操作	2/3
---------------------------	-----------------	-----

(B) 以下の「発注側EDIサーバメニュー画面」が表示されます。

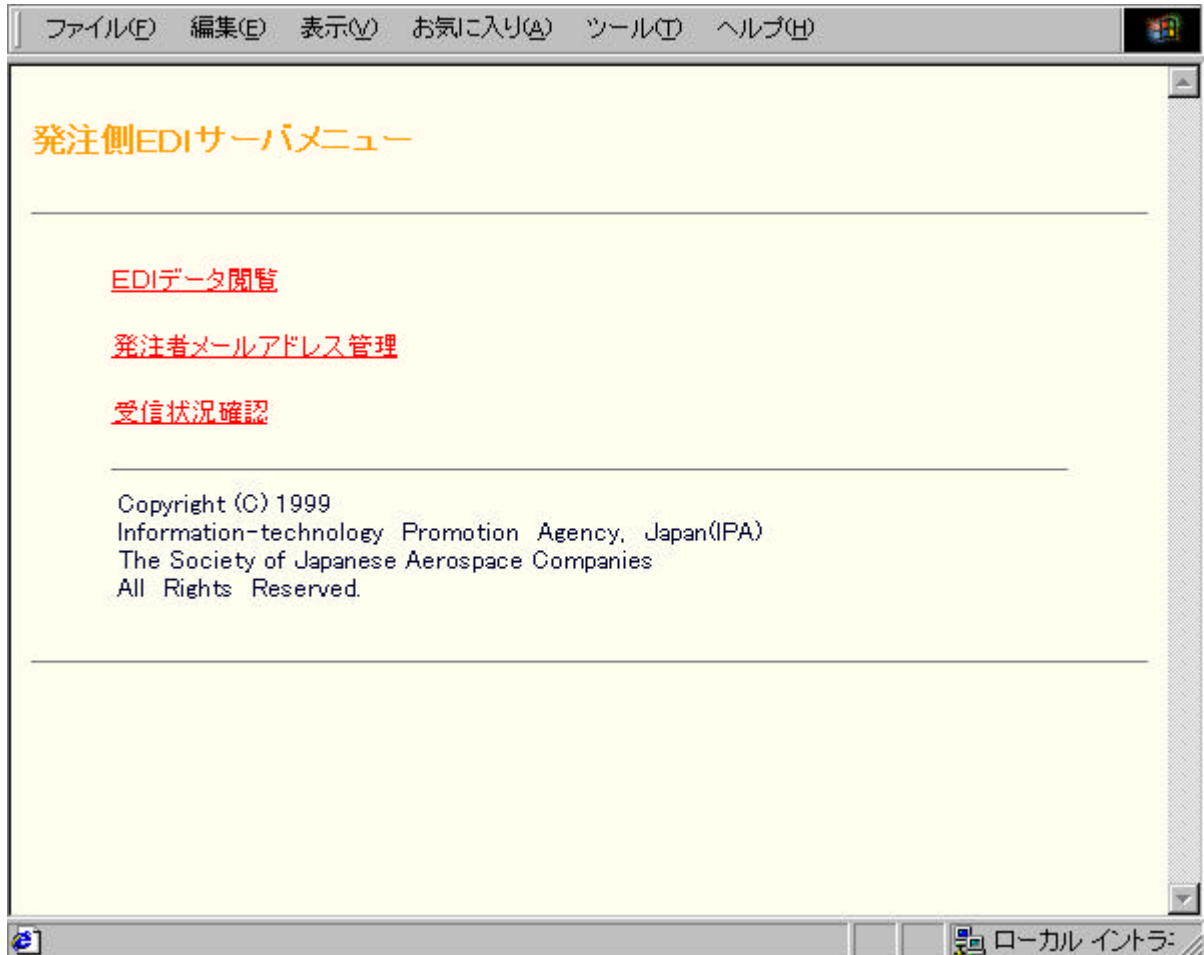

(A) 以下の操作でメインメニューを終了します。

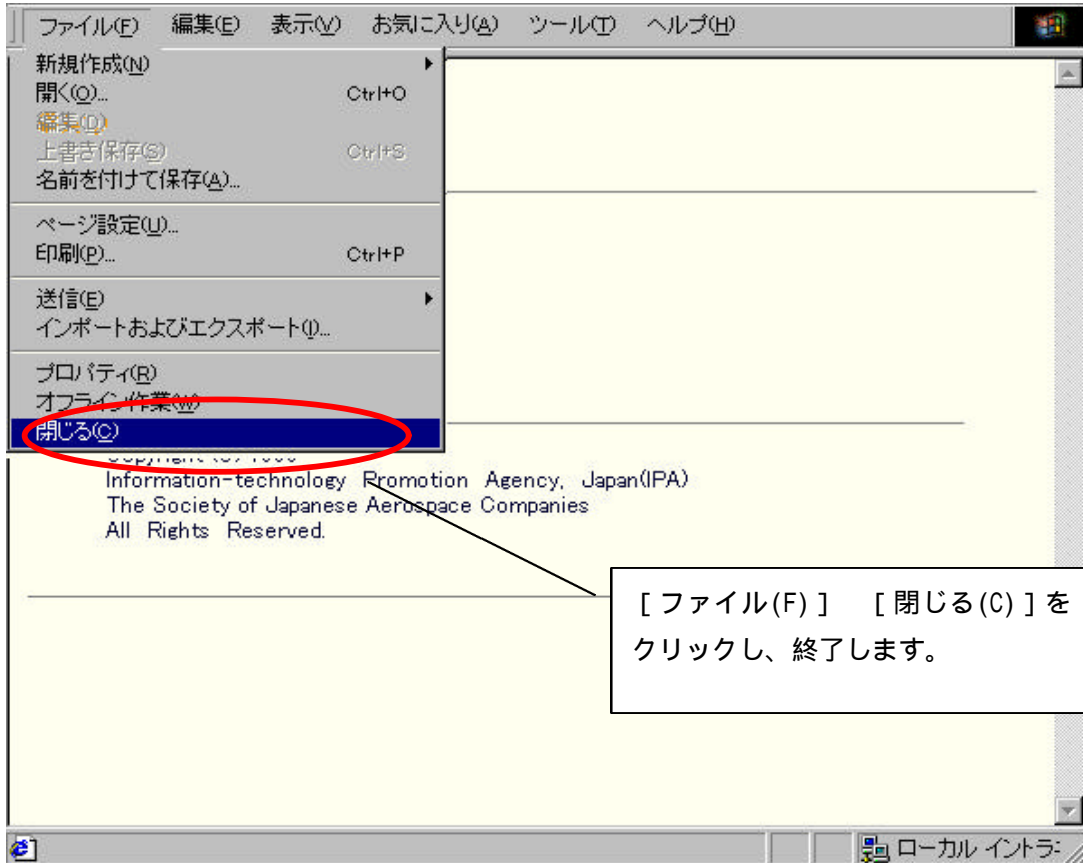

3.2.2 発注者メールアドレス表示手順

ここでは、発注者メールアドレス表示に関する手順を説明します。

- ・発注側EDIサーバメニュー (1)参照
- ・発注者メールアドレス表示操作 (2)参照

(A) 以下の「発注側EDIサーバメニュー画面」が表示されます。

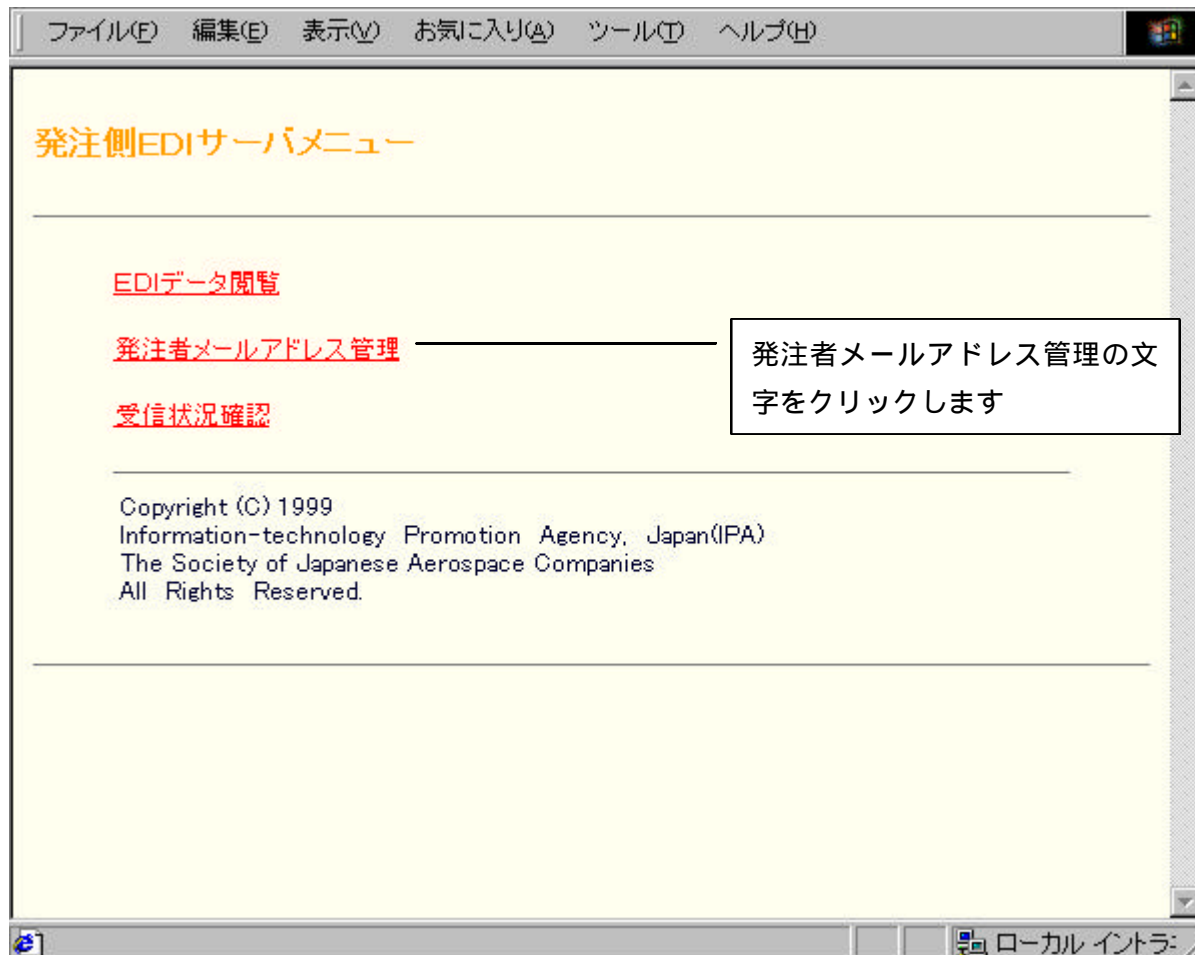

(A) 「発注者メールアドレス表示画面」が表示されます。

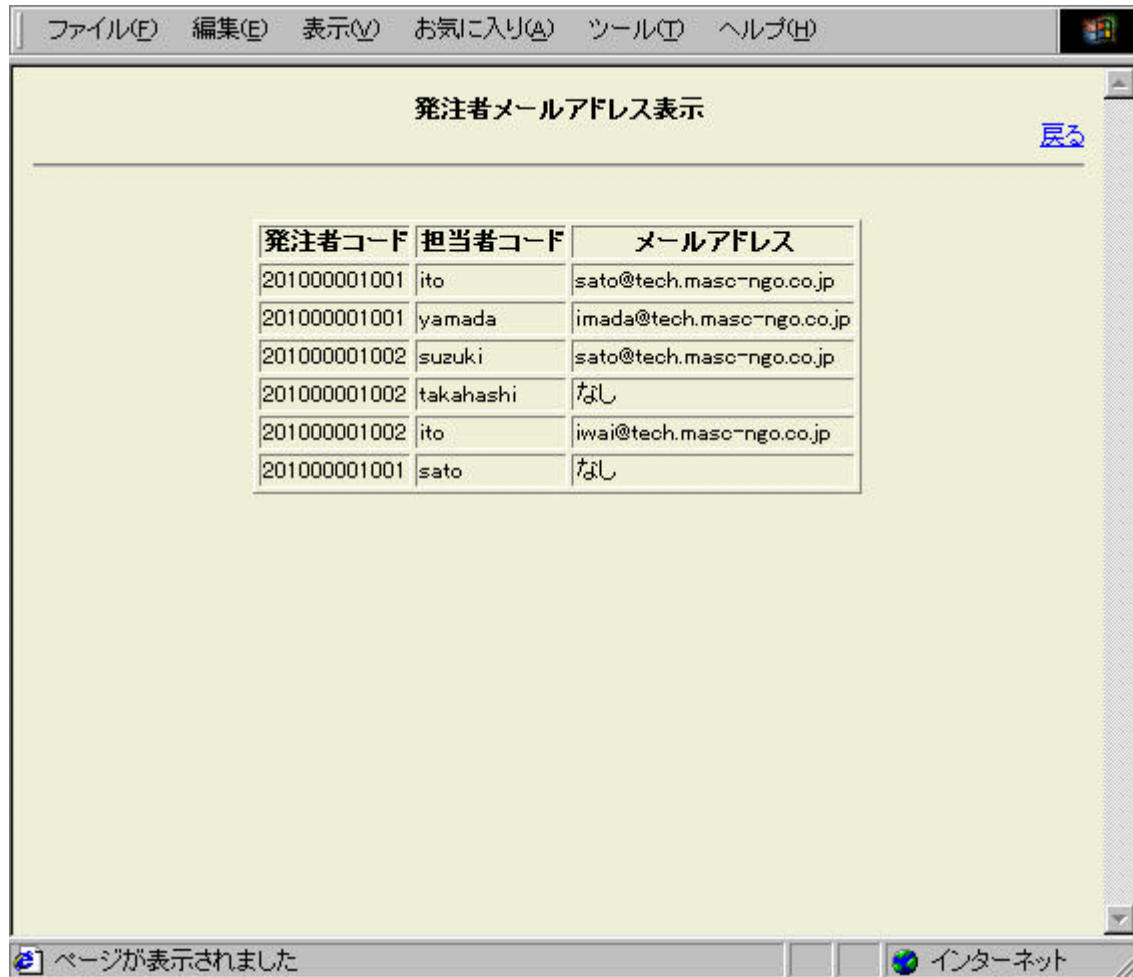

3 . 2 . 3 受信状況確認手順

ここでは、受信状況確認に関する手順を説明します。

- ・ 発注側 E D I サーバメニュー (1)参照
- ・ 受信状況確認操作 (2)参照

(A) 以下の「発注側EDIサーバメニュー画面」が表示されます。

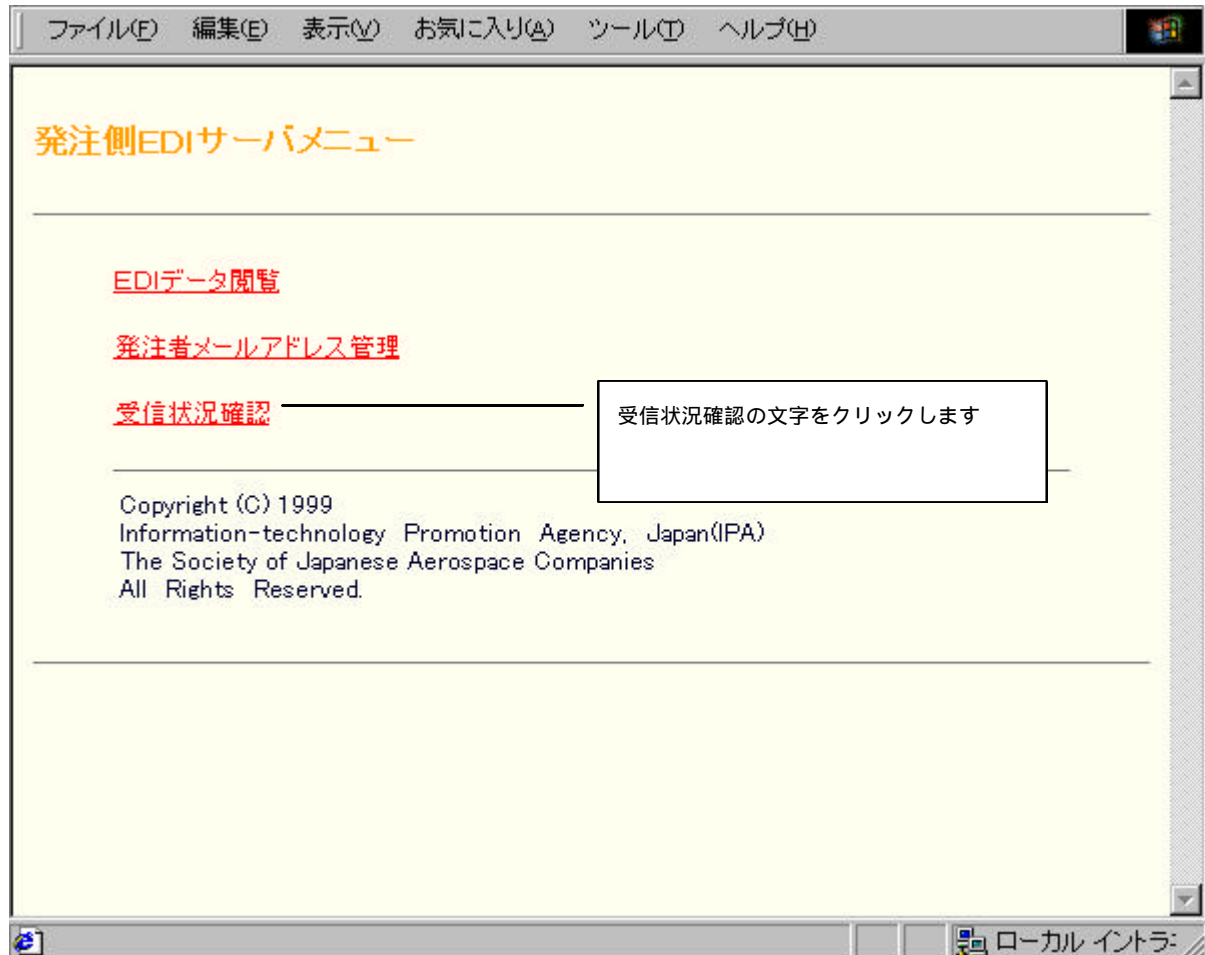

(A) 受信状況を表示検索します。

受信状況確認

受注者コード : cti0003 情報区分コード : -全情報区分コード- 検索

受注者コード	受注会社名	担当者名	情報区分コード	総件数	未受信件数	未回答件数
cti0003	cti3	endo	0301(見積依頼)	1	1	1

ページが表示されました ローカル イントラ...

受注者コード、情報区分コードを選択し、[検索] ボタンをクリックします

<補足説明>

検索結果で受信状況の一覧が表示されなかった場合は、検索条件に該当する受信状況がなかったことを示します。

3.2.4 受発注データ閲覧手順

ここでは、受発注データ閲覧に関する手順を説明します。

- ・ 発注側 E D I サーバメニュー (1)参照
- ・ E D I データ閲覧操作 (2)参照

(A) 以下の「発注側EDIサーバメニュー画面」が表示されます。

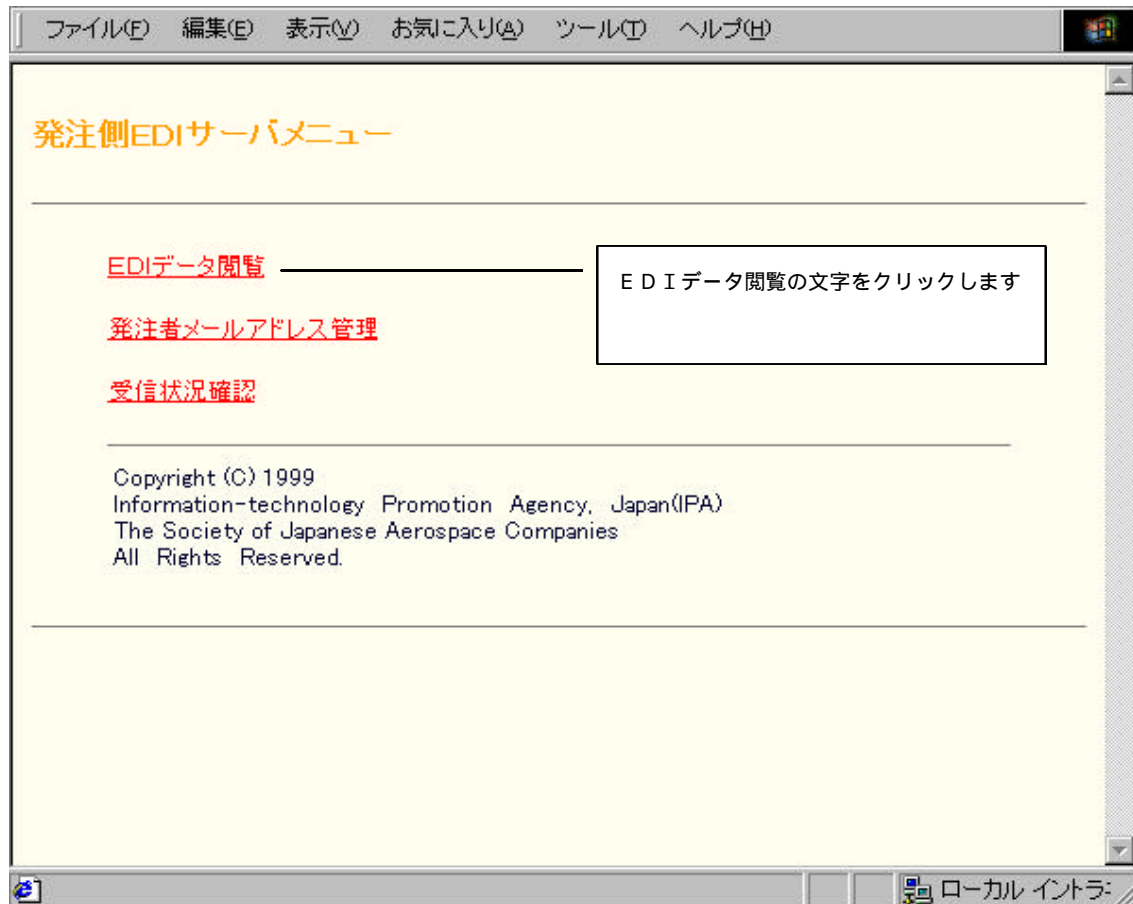

(A) EDIデータ閲覧の「受注者選択画面」が表示されます。

受注者選択

検索項目: 受注者コード
検索文字列:

検索

受注者コード	受注者名	担当者名	担当部署名	電話番号	FAX番号	Eメール	FAXサーバ
10100000000002	WEBユーザB	三浦 次郎	MHIエアロスペースシステムズ	444-444-4444	555-555-5555	jiro@dummy.co.jp	-
103	4	4	4	4	4	4	-
104	3	3	3	3	3	3	-
1042	3	3	3	3	3	3	-

FAXサーバコード:
FAXサーバ名:

Back to [発注側EDIサーバ画面](#)

受注者コードを選択すると、「情報区分選択画面」が表示されます

(B) 閲覧するデータの情報区分を選択します。

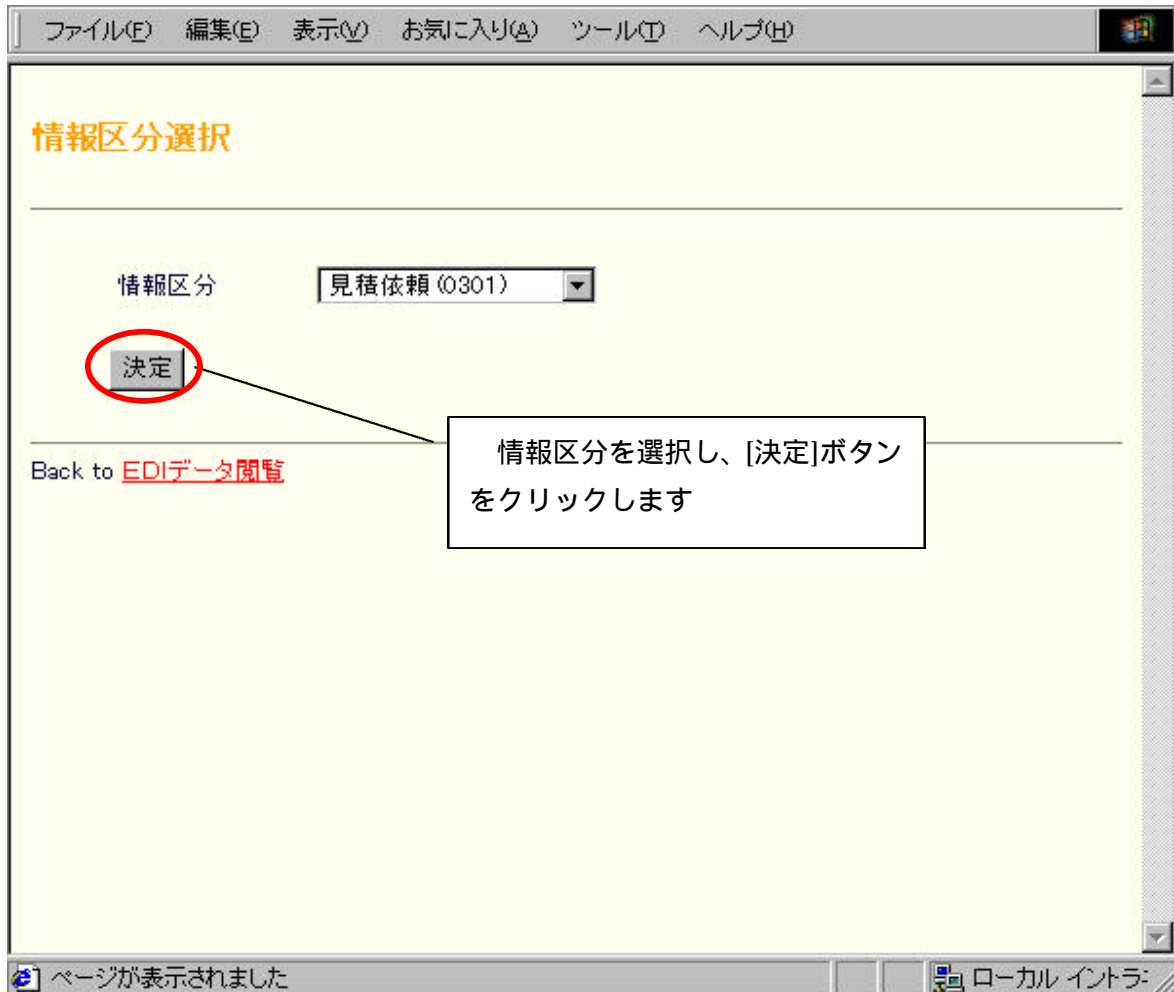

(C) EDIデータの一覧が表示されます。

The screenshot shows a web application window titled "EDIデータ一覧". It contains a search form with a "絞り込み用キー項目" (Filter key item) input field and a "検索" (Search) button. Below the form is a table with columns: "訂正コード", "見取依頼番号", "枚数", "見取依頼日", and "部品番号". The table has one row with values: "A", "999999999999", "01", "20000101", and "F-3001". A "Back to EDIデータ閲覧" link is at the bottom left. Red circles highlight the search input field, the search button, and the first cell of the table. A text box explains that entering text in the filter key item and clicking search will filter the list. Another text box explains that selecting "No" in the first column will show the "EDI Data Display" screen.

訂正コード	見取依頼番号	枚数	見取依頼日	部品番号
A	999999999999	01	20000101	F-3001

絞り込み用キー項目に文字列を入力し、検索ボタンを押すと、一覧が絞り込まれて表示されます。

No を選択すると、「EDIデータ表示画面」を表示します

(D) EDIのデータが表示されます。

ファイル(F) 編集(E) 表示(V) 印刷(P) ツール(T) ヘルプ(H)

概要 分納 条件 受注者管理情報 QCR

概要

受注者コード: X0000000000000
 受注会社名: 受注会社名(漢字)
 受注部門名: 受注部門名(漢字) 購買担当: 山田
 受注責任者: 受注責任者(漢字)

受注者コード: 123
 受注会社名: 受注会社名(漢字)

取引先コード: 1001

見積依頼番号: 999999999999 枝番: 01 訂正回数
 見積依頼日: 01-Jan-2000 見積回答期限: 01-Feb-2000

部品番号: P-3001
 品名: 通信用21階ゲータ
 品目補足説明: 品目補足説明(漢字)
 受注者用備考: 受注者用備考(漢字)

納入先コード: 11
 納入期番: 納入(受建)期番(漢字)
 納入先郵便番号: 455-0081
 納入先住所: 納入先住所(漢字)
 納入先宛名: 納入先宛名(漢字)

品目資料有無区分: 有/ 分納回数: 1 見積依頼数量: 10,000,000 単位: EA
 見積品形状: PFD-goodr-shape
 見積補助単位: EA 見積依頼補助数量: 9,900,000,000

分納

分納番号	EA	分納数量	EA	見積補給数量	希望納期
001		10,000,000		9,900,000,000	01-May-2000
合計		10,000,000		9,900,000,000	

条件

機種番号: AAA 機種名: 機種名(漢字)

図番番号: Drawing-number 図番改訂番号: Dim
 図番書影形態区分: 電子書籍 図番区分: D

仕様書番号: Specification-number 仕様書改訂番号: Revision
 仕様書書影形態区分: 電子書籍

通貨コード: CAD
 通貨区分: 税込

ページが表示されました

3.2.5 エラー時の対処方法

ここでは、エラー時の対処方法について説明します。

- ・画面出力エラーメッセージとその対応 (1)参照

(1) 画面出力エラーメッセージとその対応

ここでは、画面に出力されてるエラー内容、対処方法を説明します。

表 3 . 2 . 5 - 1 エラー一覧

No .	エラー内容 (エラーコード)	対処方法
1	選択された条件に合致するデータがありません。	ファイル種別に全て以外を選択していた場合は全てを選択し、選択した条件のファイルがあることを確認して下さい。ファイルがある場合は発注側 E D I サーバを再起動し、再度ファイル登録を実行して下さい。それでも同様の現象が起こる場合はサポートに連絡して下さい。
2	ファイル読み込みエラーです。	掲示板機能で利用しているファイル、または発注側 E D I サーバに問題が発生している可能性がありますので、サポートに連絡して下さい。
3	グループ掲示板が存在しません。	グループ掲示板が既に削除されており、存在していません。掲示板閲覧画面により確認して下さい。
4	ファイル読み込みエラーです。	掲示板機能で利用しているファイル、または発注側 E D I サーバに問題が発生している可能性がありますので、サポートに連絡して下さい。

3.2.6 障害対策

ここでは、発注側 E D I サーバ管理作業での障害対策について説明します。

尚、技術サポートの詳細問い合わせ先は、E D I 取引契約時に発注会社が示す窓口、若しくは、航空機業界 E D I センターにより示される窓口となります。

- ・ 障害が発生してからの作業の流れ (1)参照
- ・ 障害状況の判別 (2)参照
- ・ 障害情報の採取 (3)参照
- ・ 障害の回復 (4)参照

(1) 障害が発生してからの作業の流れ

障害が発生してから正常に戻るまでの作業の流れを、図 3 . 2 . 6 - 1 に示す。



図 3 . 2 . 6 - 1 障害が発生してから正常に戻るまでの作業の流れ

(2) 障害の状況の判別

(A) 障害の確認

障害がどのような状況で発生したかを把握する為に障害発生時のメッセージを確認する。

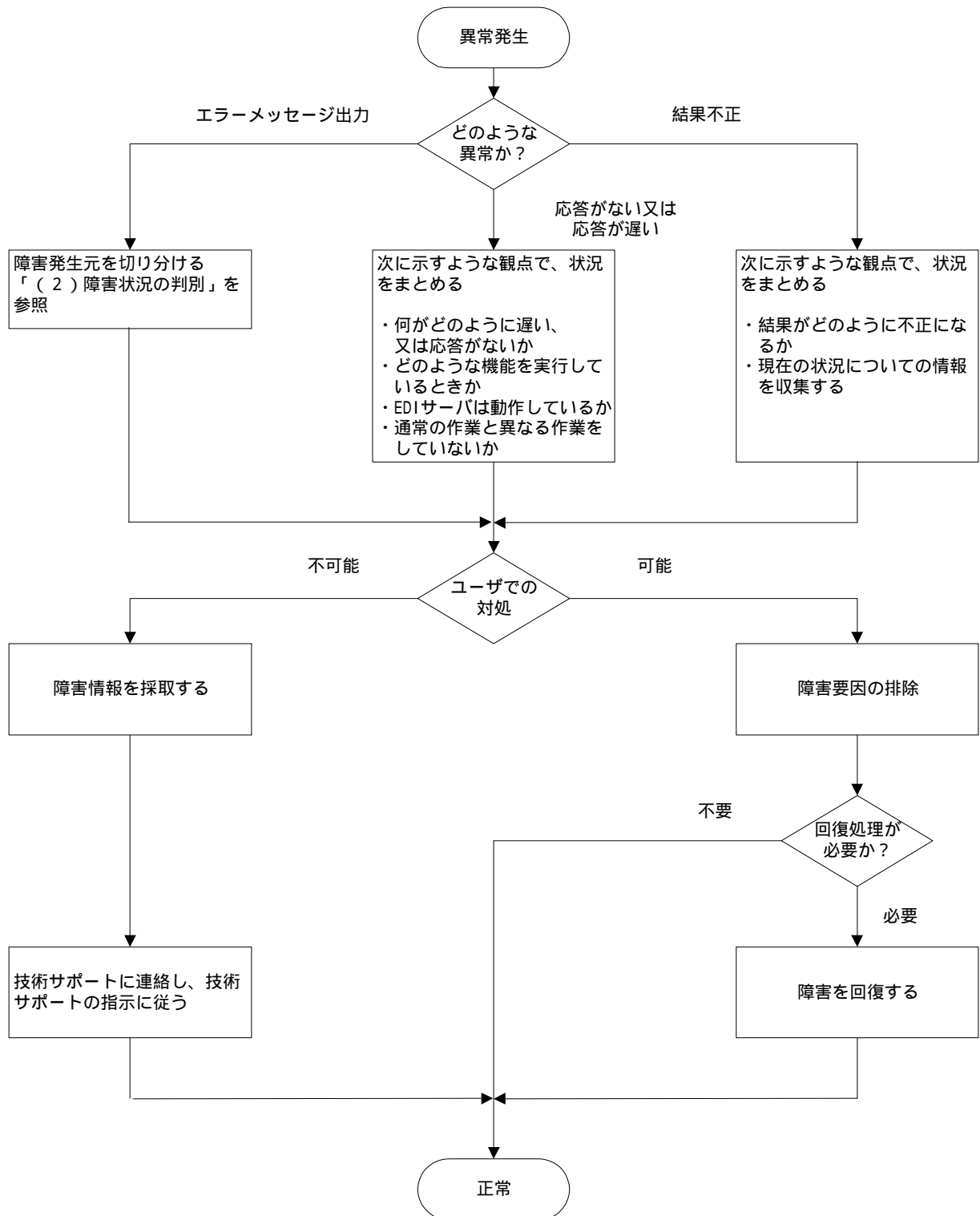
(B) 障害の診断

(a) メッセージによる診断

障害発生状況と出力されているメッセージを確認する。

(b) 障害要因による診断

メッセージが示す障害の要因は、以下の2つに分類される。

(ア) ユーザが対処できる障害要因

環境設定や運用の誤りによるもので、ユーザが直接に要因を排除可能。

(イ) ユーザが対処できない障害要因

ユーザは障害情報を採取して、技術サポートに連絡する必要がある。

(3) 障害情報の採取

障害発生時にサポートに連絡する場合、以下の方法で障害情報を採取する。採取する障害情報を以下に示す。

(A) 操作手順

障害発生に至るまでの詳細な操作手順。(画面のハードコピー、操作内容のメモなど)

(B) メッセージ

画面上に表示されるメッセージ。

(4) 障害の回復

(A) 画面に出力されているメッセージを確認し、3 . 1 . 8 項に示す対処方法を実施する。

(B) 発注側クライアントを一度終了させ、再度起動する。

(C) システム管理者へ連絡し、E D Iサーバを再度起動するよう要請する。

(D) 上記の方法でも同様な障害が発生する場合には、サポートに連絡し、サポートが指示する障害復帰作業を実施する。